

# Informe anual 2022

“Haced todo por AMOR, nada por la fuerza”  
San Francisco de Sales





**Responsable de la publicación:**

P. Ernesto Hernández Ruiz,  
Director General

Coordinador

Mtro. Saúl Mario Hernández Quintana

Colaboradores:

- Administración - Lic. Alejandro López Hernández
- Procuración de Fondos - Martha Graciela Coronel Medina
- Proyectos - Mtra. Rosa Aurora Salazar Hernández
- Comunicación - Lic. Daniel Méndez Flores
- Director Ejecutivo - Lic. Carlos Aarón Rodríguez Tejada
- Sistematización - Mtro. Saúl Mario Hernández Quintana

Revisión

Lic. Carlos Aarón Rodríguez Tejada

Diseño

- Lic. Daniel Méndez Flores
- Michelle Arely Frias Aguirre





# I. Palabras de dirección



El año 2022 disminuyeron los efectos de la pandemia y vivimos el término de las medidas sanitarias y del distanciamiento social, fue un proceso de recuperación y de sanación social. Los salesianos movidos por el carisma, salimos al encuentro con las juventudes escuchando el clamor en las comunidades.

Para esto, realizamos varios encuentros de reflexión, Destaca el II Foro Caminando con las Juventudes, en donde procuramos que presentarán sus necesidades educativas, de calidad de vida, salud física y mental, especialmente agravadas por la pandemia. En el encuentro propiciamos el diálogo entre la academia, la sociedad civil y las autoridades gubernamentales, con las niñas, niños y adolescentes y jóvenes (NNAJ). Cada una de estas actividades de reflexión buscaron dar respuestas conjuntas mediante espacios de atención interdisciplinaria.

Las condiciones actuales de la juventud, en las zonas de atención prioritarias, vuelve importante y urgente la tarea de comprometernos a trabajar en red con los diferentes sectores sociales para dar respuestas. Desde una metodología movida por el amor, se busca igualar oportunidades de desarrollo integral, ampliando así la atención de servicios especializados a los NNAJ y sus familias.

Consideramos que esta labor no hubiera sido posible sin la participación de un equipo ampliamente capacitado y comprometido con la misión, a todas ellas y ellos mi reconocimiento y gratitud, porque han permitido que la presencia de Desarrollo Juvenil del Norte sea relevante para la ciudadanía y en especial, para las y los jóvenes.

Pbro. Ernesto Hernández Ruiz  
Director General



## II. ¿Quiénes somos y qué hacemos?

**a. Somos Salesianos:** Un vasto movimiento de personas que viven diariamente el carisma y la metodología salesiana, como un modo de vida comprometido con las juventudes.

Todas ellas y ellos, conformamos la familia salesiana...

Formamos parte de la sociedad civil organizada y fomentamos la inclusión social y el respeto irrestricto a los derechos. Nuestra institución cuenta también con un área de desarrollo espiritual, que promueve los valores trascendentales, la formación y vivencia de la fe.





Como personas comprometidas con nuestra ciudad, en especial con las juventudes, realizamos un acompañamiento sistemático para generar un cambio social positivo en beneficio de todas y todos.



Los programas que realizamos tienen una doble finalidad: por una parte el desarrollo integral de cada persona en sociedad y, por la otra, la reinserción social de las y los jóvenes como agentes de cambio.

## Visión

Lograr que los jóvenes desarrollados integralmente se inserten en su comunidad donde promuevan la justicia y la inclusión social.

## Misión

Ofrecer a niñas, niños, adolescentes y jóvenes en mayores condiciones de vulnerabilidad, una atención integral e interdisciplinaria con la metodología propia salesiana.

## Valores

Amor, verdad, trascendencia, justicia, dignidad humana, equidad, solidaridad, alegría, amabilidad, hermandad, estudio, templanza, gratuidad y responsabilidad.

## Objetivo

promover una cultura de paz, a través de la reducción de la violencia y la disminución de sus afectaciones en las personas, participación ciudadana y la formación integral de niñas, niños, adolescentes y jóvenes.



Equipos que estuvieron al frente de la Obra Salesiana en Ciudad Juárez, Chihuahua, durante el año 202



## Comunidad Religiosa

P. Ernesto Hernández Ruiz – Director General  
 P. Javier Prieto Medina – Vicario  
 P. Alejandro González Sánchez  
 P. Antonio Preciado Navarro  
 P. Eduardo Dávalos Ávila  
 P. Federico Mujica  
 Sr. Rito Rafael Salazar Arenas  
 Sr. Santiago Javier Morales Carrillo  
 Sr. Roldán López Vélez

## Consejo Directivo

Juan Manuel Gallegos Villordo – Presidente  
 Sergio de la Torre Cadena -Vicepresidente  
 Luis Bayona Morales – Secretario  
 Ricardo Flores Von Borstel – Tesorero  
 Sergio Alejandro Madero Villanueva - Vocal  
 Irma Socorro Guerrero de Madero - Vocal  
 María Elena Mora de Andrade - Vocal  
 Mónica Dinorah Flores Olivas - Vocal  
 Mario Cepeda Lucero - Vocal  
 Luis Guadalupe Monroy Madrigal -Vocal  
 Jesús Andrade Sánchez - Vocal  
 Rosario Fernández Iturriza - Vocal

## Oficina de Planeación y Desarrollo

P. Ernesto Hernández – Director General  
 Carlos Aarón Rodríguez – Director Ejecutivo  
 Ana Guadalupe Sandate – Administradora  
 Alejandro López – Administración  
 Daniel Rosales – Vinculación  
 Marisela Betancourt – Compras  
 Daniel Méndez – Comunicación  
 Vianey Ceballos – Comunicación  
 Graciela Coronel – Procuración  
 Verónica Alderete García – Procuración  
 Aurora Salazar Hernández– Proyectos  
 Saúl Mario Hernández – Proyectos  
 Jonathan Ortega – Proyectos  
 Erick González – Proyectos  
 Francisco Cervantes – Obras Sociales

## Coordinadores de proyectos

Sandra Salazar - Acompañando Ando  
 Miranda Salazar – Vamos por ellas y ellos  
 Carlos Córtes – Hecho en el barrio  
 Vanessa Manríquez– Depto. Jurídico  
 Eduardo Salomón – Voluntariado Ando  
 Francisco Cervantes – Brigada de la alegría  
 Viridiana Hernández – Dpto. Trabajo social  
 Valentín Rodríguez – Dpto. Psicosocial

## Coordinadores de oratorio

María del Carmen Escobedo Reyes – Oratorio Don Bosco  
 Carolina Ríos Contreras – Oratorio Domingo Savio



En el año 2022 tuvimos una inversión total de

**\$15,673,385.78**

lo que corresponde a un aumento de 20.25% referente a la inversión del año 2021, como se muestra en la siguiente gráfica.



### III. Ejercicio de transparencia

#### Línea de tiempo inversion anual

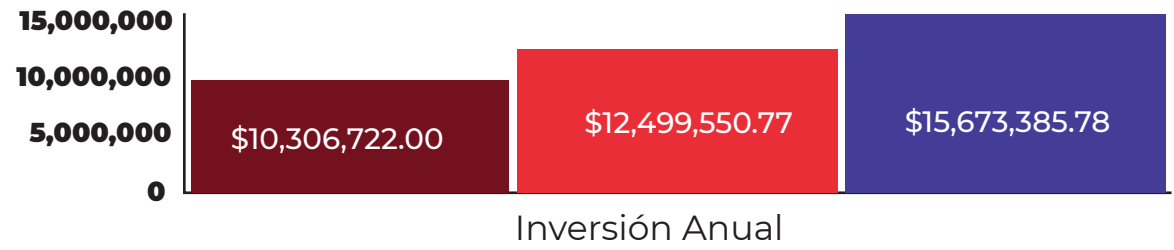

#### Inversión Económica 2022

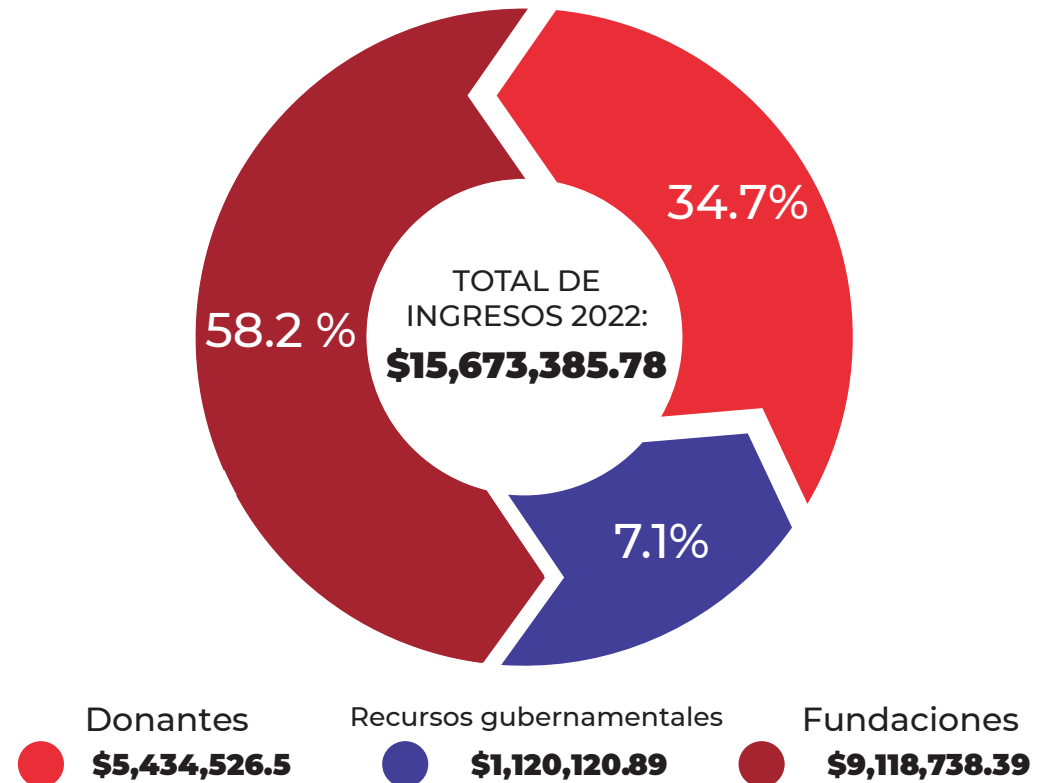

## Recursos de fundaciones: \$9,118,738.39

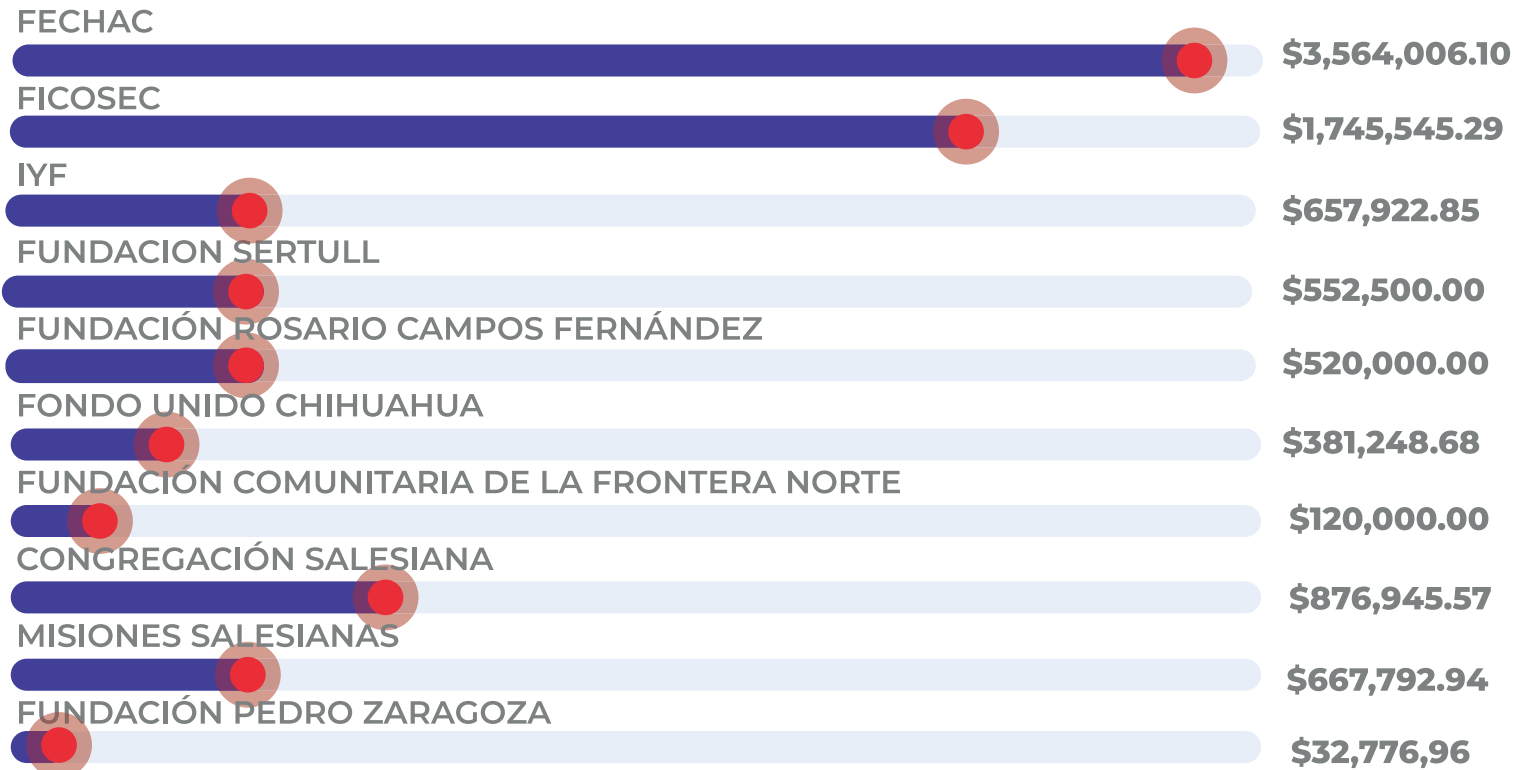

## Recursos Gubernamentales: \$1,120,120.89

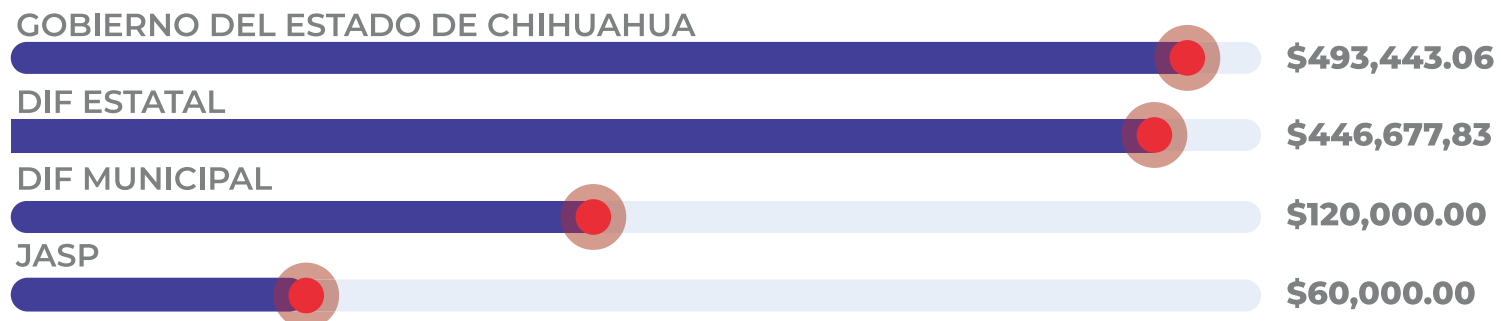



Tienen mención especial los locatarios de los mercados Sanders y Aeronáutica, que cada mes aportan despensa para: las y los voluntarios que vienen de otras ciudades, las fiestas, eventos y comunidad religiosa y los restaurantes que nos han apoyado durante el año:

FRUTERÍA CHAVA  
FRUTAS Y VERDURAS  
FRUTERÍA EL MILAGRO  
FRUTERÍA GUMA  
FRUTERÍA MARTINEZ  
FRUTERÍA JAPO  
LAS ALITAS  
ANGUS ROJO  
APPLEBEE'S  
CASA MOLINA  
CUSTODIA DE SAN PABLO  
DULCEMILIA  
FLOR DEL NOGAL  
GARUFA  
GENERALES DE VILLA  
GREAT AMERICAN STEAKHOUSE  
HAMSA  
INSTITUTO DE ALTA COCINA  
LA CARBONERÍA  
LA CHOZA  
LA ESQUINA  
LA KURIA  
LA SOTOLERÍA  
LA TRASTERÍA  
LUNGO CAFÉ  
MARÍA CHUCHENA  
PAELLA DE LUXE  
PLAYA BICHIS  
POMODOROS  
ROCCO CAFÉ  
SUBWAY  
SUSHIGADA  
TACOTOTE  
TAQUERÍA AAJIII  
TORO BRONCO REAL  
TREVLY  
VANI CAFE DE EUROPA  
WENDY'S

## Recursos de la iniciativa privada: \$5,434,526.50

AKBAL CONSTRUCTORES	\$51,000.00	FUMIGACIONES CORRAL	\$8,500.00
ARCA CONTINENTAL (COCA-COLA)	\$34,590.00	FUNDACIÓN GCC AC	\$45,000.00
AVANTE AVANTE SA DE CV	\$3,068.99	FUNDACIÓN ROSARIO	
BAY PARTS	\$98,000.00	CAMPOS	\$90,000.00
BERTHA OLGA FUENTES REY (AMITE)	\$6,000.00	HELERIA DIAZ	\$900.00
CASA DE MUSICA DE LUXE SA DE CV (SOUNDS)	\$25,000.00	HOTEL MESA LUNA	\$37,026.00
CENTRO COMERCIAL COLOSO CHAVEÑA SA DE CV (VESTICENTRO)	\$70,291.78	INFROLIZA SA DE CV	\$12,000.00
CIA MADERERA DE CHIHUAHUA		NAM HOLDING SA DE CV	\$30,000.00
SUCRS SA DE CV	\$55,050.00	NET NOTICIAS	\$43,360.00
CONQUISTADOR HOTELERO	\$12,000.00	OPERADORA DE CIUDAD	
DEMEK SA DE CV	\$32,500.00	JUAREZ SA DE CV (SMART)	\$70,000.00
DIARIO	\$62,240.00	PROTECCIÓN TÉCNICA	
DIPRENT	\$5,500.00	INTERCONSULT AGENTE DE	
DONANTES INDIVIDUALES (PUBLICO EN GENERAL)	\$3,563,961.73	SEGUROS (PROTEC)	\$18,000.00
EMBOTELLADORA NOVAMEX SA DE CV	\$110,000.00	RUBA DESARROLLO SA DE CV	\$70,000.00
FONDO UNIDO CHIHUAHUA	\$160,248.00	SELIC	\$3,000.00
FRANCISCO JAVIER TELLEZ GIRON		SERCOMEX INTERNACIONAL	
LOPEZ (SUBWAY)	\$3,240.00	SA DE CV TOUCHE MOTORS	\$196,000.00
FRONT PACK INMOBILIARIA DE RL DE CV	\$20,000.00	TRANSPORTADORA	
		ZEMOG S DE RL DE CV	\$15,000.00
		WARUFA SA DE CV (BOCA ROSA)	\$40,700.00

## Recursos de donantes individuales\*: \$437,350.00

BIENHECHOR(1)	\$26,000.00
BIENHECHOR(2)	\$4,650.00
BIENHECHOR(3)	\$26,500.00
BIENHECHOR(4)	\$194,200.00
BIENHECHOR(5)	\$180,000.00
BIENHECHOR(6)	\$6,000.00

\*Nota: Para el objetivo de este informe y con la finalidad de proteger la identidad y privacidad de las personas donantes se ha hecho omisión de sus nombres, sin embargo, es un deber reconocer la aportación que realizan para que los diversos proyectos sean posibles.

**!!!Mil gracias a cada una y a cada uno de ustedes!!!**



An aerial photograph of a city, likely Los Angeles, is shown with a blue color overlay. A diagonal rainbow gradient, consisting of several overlapping bands of color (blue, green, yellow, orange, red), runs from the top right towards the bottom left. The text is centered in the blue area.

**IV. Intervención  
interdisciplinaria  
a través de programas**



# Los Corredores

**Prevención Primaria:**  
Población NNAJ en general

**Prevención Secundaria:**  
NNAJ con altos factores de riesgo

**Prevención Terciaria:**  
Adolescentes en procesos judicializados

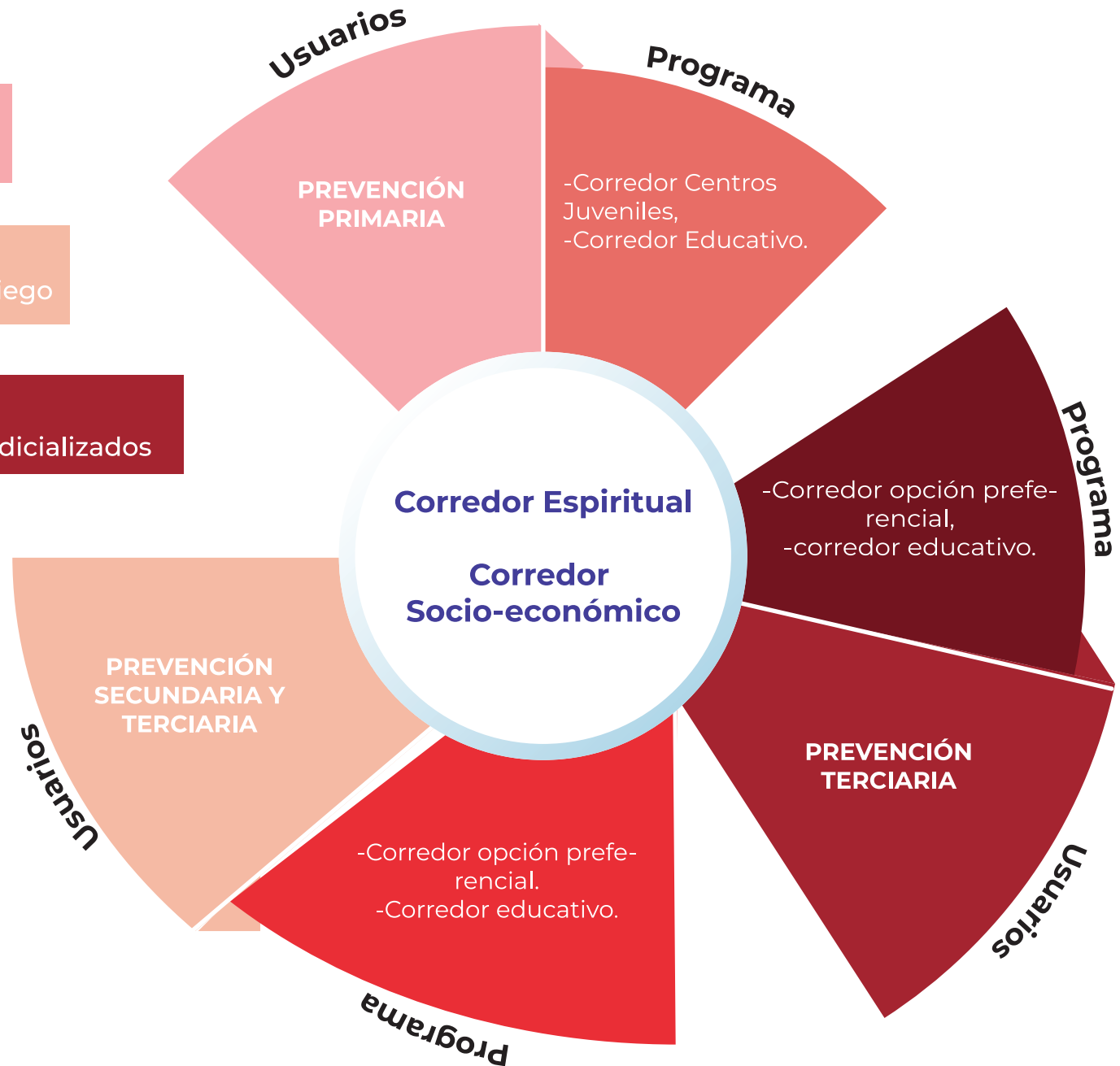

# A.-Oferta integral de intervención en prevención primaria y secundaria

## 1. Corredor Centros Juveniles    2. Corredor Educativo





Las cuatro características: Casa-Patio-Escuela-Centro de Espiritualidad de los Centros Juveniles (llamados Oratorios Salesiano), buscan el desarrollo integral de las NNAJ a través de actividades formales, informales y no formales.

Trabajan en tres niveles de intervención: individuo, grupo y grupos amplios de personas asistentes, despertando el liderazgo de las y los jóvenes.

En este corredor contamos con los siguientes proyectos:

- Voluntariado Ando
- Brigadas de la Alegría - Barriales
- Una Navidad Diferente
- Actividades lúdicas, deportivas y culturales en cada oratorio.



## a. Centros Juveniles

**Inversión en el corredor**  
**\$1, 441, 232.43**

	Financiadora	Financiamiento	Coinversión	Total
<b>Voluntariado Ando</b>	FECHAC	\$567,575.28	\$321,942.65	\$889,517.93
<b>Brigadas de la Alegría</b>	FECHAC	\$314,975.15	\$134,989.35	\$449,964.50
<b>Una Navidad Diferente</b>	FECHAC	\$30,000.00	\$71,750.00	\$101,750.00

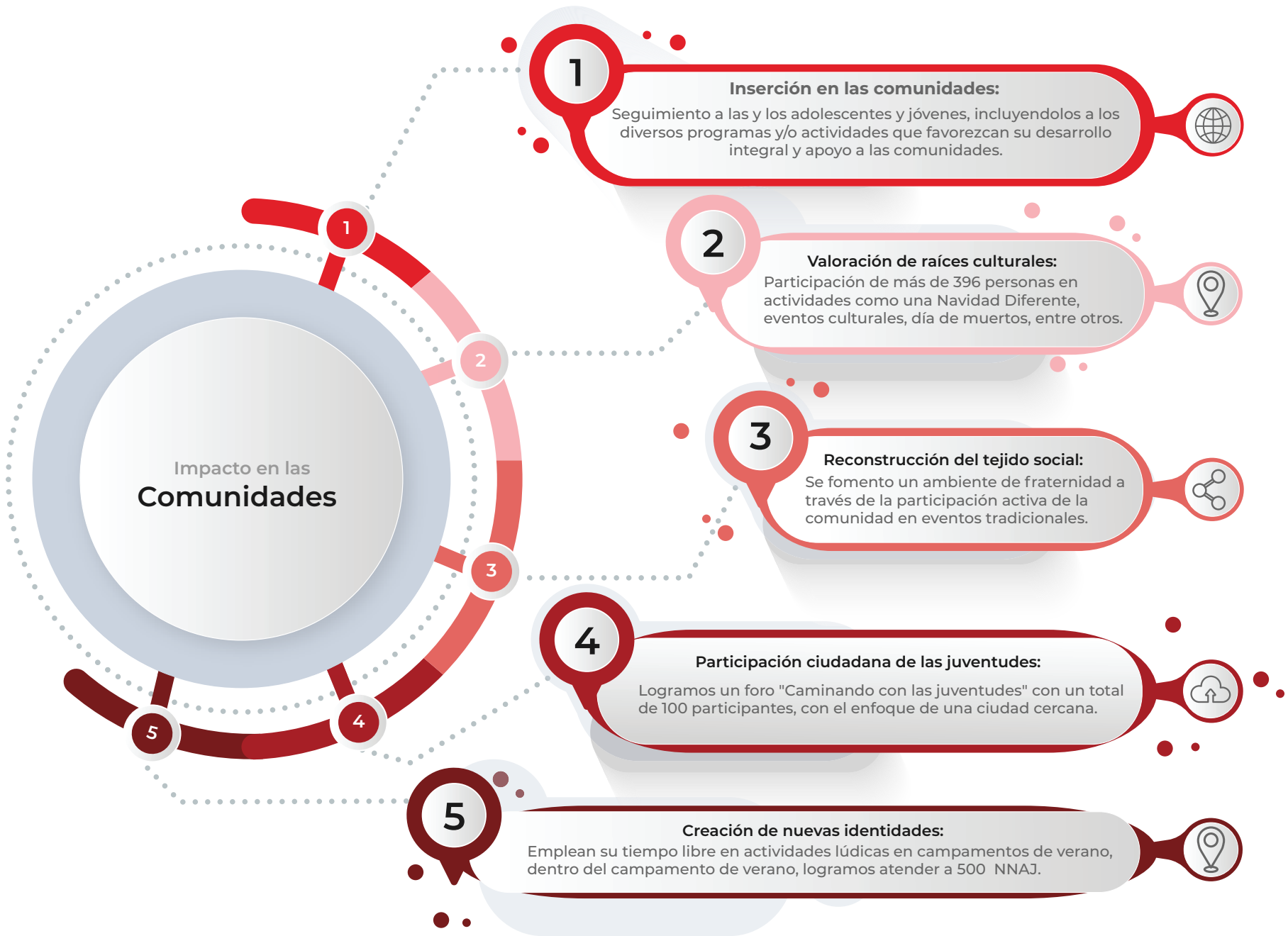



# Centros juveniles

## alcance de nuestra atención

Formación a voluntarios: 300  
Atención a niñas, niños y adolescentes: 700  
Opción cultural y lúdico: 1070  
Deportivo: 11,166

Voluntariado Ando

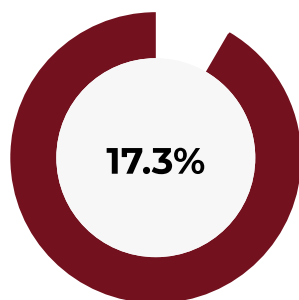

**330** adolescentes y jóvenes

Brigadas de la Alegría

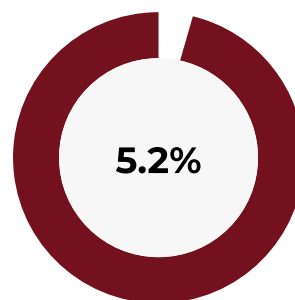

**200** niñas, niños y adolescentes

VAFEJE

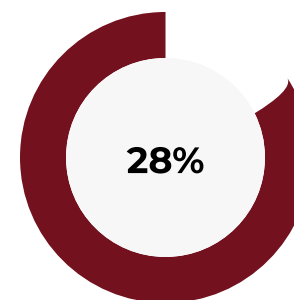

**500** niñas y niños

Opción Lúdico - Educativo

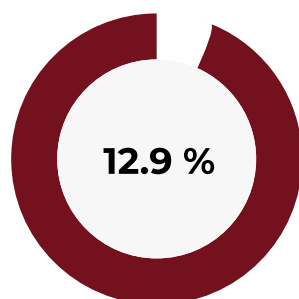

**500** niñas, niños, jóvenes y familias

Opción Deportiva

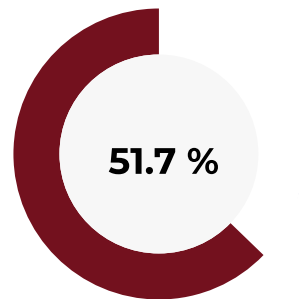

**11,166** niñas, niños, adolescentes y jóvenes.

Opción Cultural

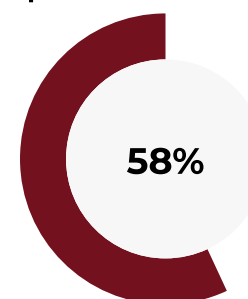

**670** niñas, niños, adolescentes, jóvenes y sus familias

El corredor ofrece atención escolarizada, artística, cultural, deportiva y atención psicosocial,

El propósito de:

a) Acompañando Ando es prevenir la deserción escolar, mediante un centro educativo de atención de horario extendido de actividades multidisciplinarias.

b) Vamos por Ellas y Ellos es fomentar la reinserción educativa de las juventudes con factores de alto riesgo mediante, el proyecto de secundaria de segunda oportunidad que desarrollamos como parte de la Red Tira Paro.



## b. Corredor Educativo

**Inversión en el corredor**  
**\$3,973,610.17**

	Financiadora	Financiamiento	Coinversión	Total
Acompañando Ando	FECHAC	\$1,070,253.35	\$269,808.00	\$1,340,061.35
	.....			
Vamos por ellas y ellos	FECHAC	\$426,268.35	\$766,647.20	\$2,633,548.82
	FICOSEC	\$1,440,633.27		



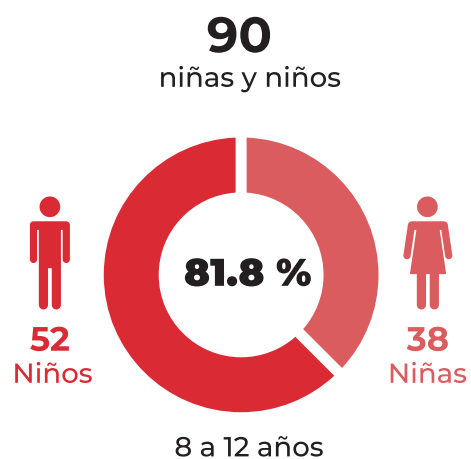

Atención a **20** familias



Atención a **40** familias

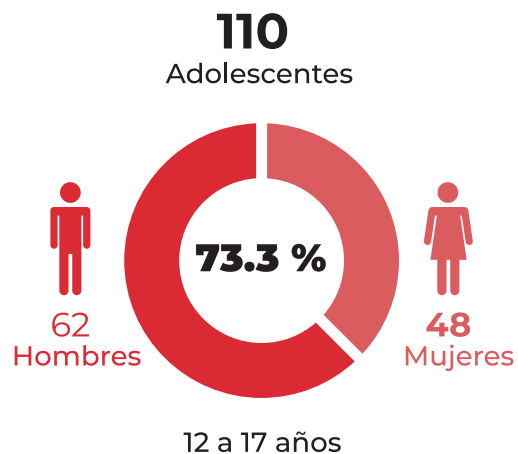

## Personas atendidas por el Corredor Educativo

**260**  
NNAJ y Familias

En cada uno de los oratorios y en el CESAI se ofrecen experiencias educativas formales en vinculación con otras instituciones, tienen mención especial los siguientes: Colegio de Bachilleres Plantel # 11

Colegio de Bachilleres Plantel # 9

Telebachillerato 86148

CBTIS 114

CONALEP 2

En estos programas brindamos atención psicosocial, cultural y formación en valores.

# Impacto de los proyectos

## Acompañando Ando

Del 100% de la población, el 82.07% muestra un mejor desempeño en su desarrollo académico, en áreas de lecto escritura y matemáticas.

En cuento a la deserción escolar las y los niños del programa, continúan sus estudios.

Las y los niñas, niños y adolescentes, reciben atención psicosocial.

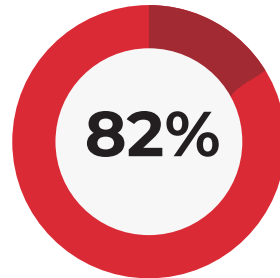

## Vamos por Ellas y Ellos

Del 100% de la población, el 75.88% muestra un mejoramiento en el fortalecimiento de habilidades como autoconocimiento e identidad, el manejo de las emociones, la comunicación asertiva y toma de decisiones.

35 de ellas y ellos, inician su proceso de manera formal en diferentes preparatorias.

De 110 beneficiarios, 70 se han graduado en el ciclo del 2022.

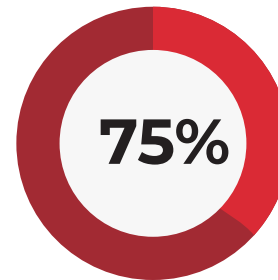

Se logró consolidar una relación de apoyo con familiares al término del ciclo escolar.  
Las personas de la comunidad identifican los proyectos como una opción educativa para los jóvenes en situación de lata condición de vulnerabilidad.

## Retos

Las y los niños después de la pandemia presentan un mayor rezago educativo.

Las barreras para el aprendizaje y la participación de los jóvenes con altos factores de riesgo en un contexto de consumo y prácticas económicas informales.

Fortalecer la atención psicosocial, así como, sus redes de apoyo.

Dar seguimiento al desarrollo de habilidades emocionales y conductuales.

Buscar el modo de mantenerlos interesados para disminuir las inasistencias.



## B.-Oferta de intervención personalizada de prevención secundaria y terciaria

1. Atención especial y diferenciada
2. Corredor opción preferencial



Atiende a adolescentes con altos factores de riesgo o que cometieron algún delito.

Pretende la disminución de las afectaciones provocadas por la violencia y la discriminación, así como, resolver algunas condiciones de vulnerabilidad y la restitución de derechos.

En este corredor desarrollamos un Plan Individual de Atención (PIA) para cada adolescente.

De forma específica se desarrolla en el Centro Salesiano de Atención Integral (CESAI). Igualmente, contamos con un CESAI Móvil que ofrece acompañamiento en el CERSAI #3, en dos centros de rehabilitación, en los Centros de Asistencias Social (CAS) y en los Oratorios Salesianos.

La atención especial y diferenciada se ofrece a través de un equipo interdisciplinario.



# Corredor opción preferencial

Lo componen los siguientes proyectos:

- A. Control Z y Medidas Socioeducativas en Medios Abiertos
- B. Feliz - Mente - Patio Incluyente en los oratorios y en los Centros de Atención Social C.
- Brigadas de la Alegría en CERSAI #3 y Centro de Rehabilitación
- D. Autonomía y Libertad Interior (ALI)

	Financiadora	Financiamiento	Coinversión	Total
Ctrl - z	FECHAC	\$1,154,933.97		
	SECRETARIA DE DESARROLLO HUMANO Y BIEN COMÚN	\$493,443.00	\$40,740.00	\$1,809,116.97
	DIF DEL MUNICIPIO DE JUÁREZ	\$120,000.00		
Medidas Socio-educativas en Medios Abiertos	CONGREGACIÓN DE SALESIANOS DE SAN JUAN BOSCO (OPDI)	\$856,321.18		\$1,524,114.12
	MISIONES SALESIANAS	\$667,792.94		
Patio Incluyente	FUNDACIÓN SERTULL AC	\$552,500.00		\$982,500.00
	FUNDACIÓN ROSARIO CAMPOS DE FERNÁNDEZ	\$430,000.00		
Feliz-Mente				
Autonomía y Libertad Interior (ALI)	FICOSEC	\$304,912.02	\$264,620.30	\$569,532.32



# Acompañamiento interdisciplinario en el Corredor

## Proyectos que ejecuta

- Control - Z
- Medidas Socioeducativas en Medios Abiertos.  
Feliz-Mente, Patio Incluyente
- Autonomía y libertad interior

## La población que se atiende

- Un total de **487** adolescentes y jóvenes.
- Atendimos a **128** mujeres y **365** hombre

## Contamos con un equipo interdisciplinario

- 2 Abogadas
- 8 Psicólogos
- 4 Trabajadores Sociales
- 7 Educadores



1. **11** Jóvenes, mujeres y hombres, Lograron su reinserción socioeconómica: cuentan con un autoempleo u oficio.

2. Logramos se le restituyera su derecho a la identidad a un joven que no contaba con su acta de nacimiento

3. Contuimos al mejoramiento de la salud mental a través de terapia y capacitación en atención contra el suicidio, depresión y ansiedad.

4. Formamos a las y los beneficiados y equipos de la oficina en "Derechos y Legalidad".

# Atención Psicosocial



## C. Oferta de intervención espiritual

Acompaña de manera transversal a la población que participa en los diferentes corredores





El corredor espiritual promueve que lo que realizamos surja desde el reconocimiento del amor. De modo que, saberse amado permite reconocerse con capacidad de trascender las situaciones apremiantes de lo cotidiano. En este sentido, las actividades del corredor van dirigidas a todas y todos.

Además, de manera particular, a quienes son cristianos católicos, ofrece procesos de formación, celebración y compromiso social.

Cuenta con 340 personas voluntarias que ofrecen su servicio como vivencia de su fe.



# Corredor Espiritual

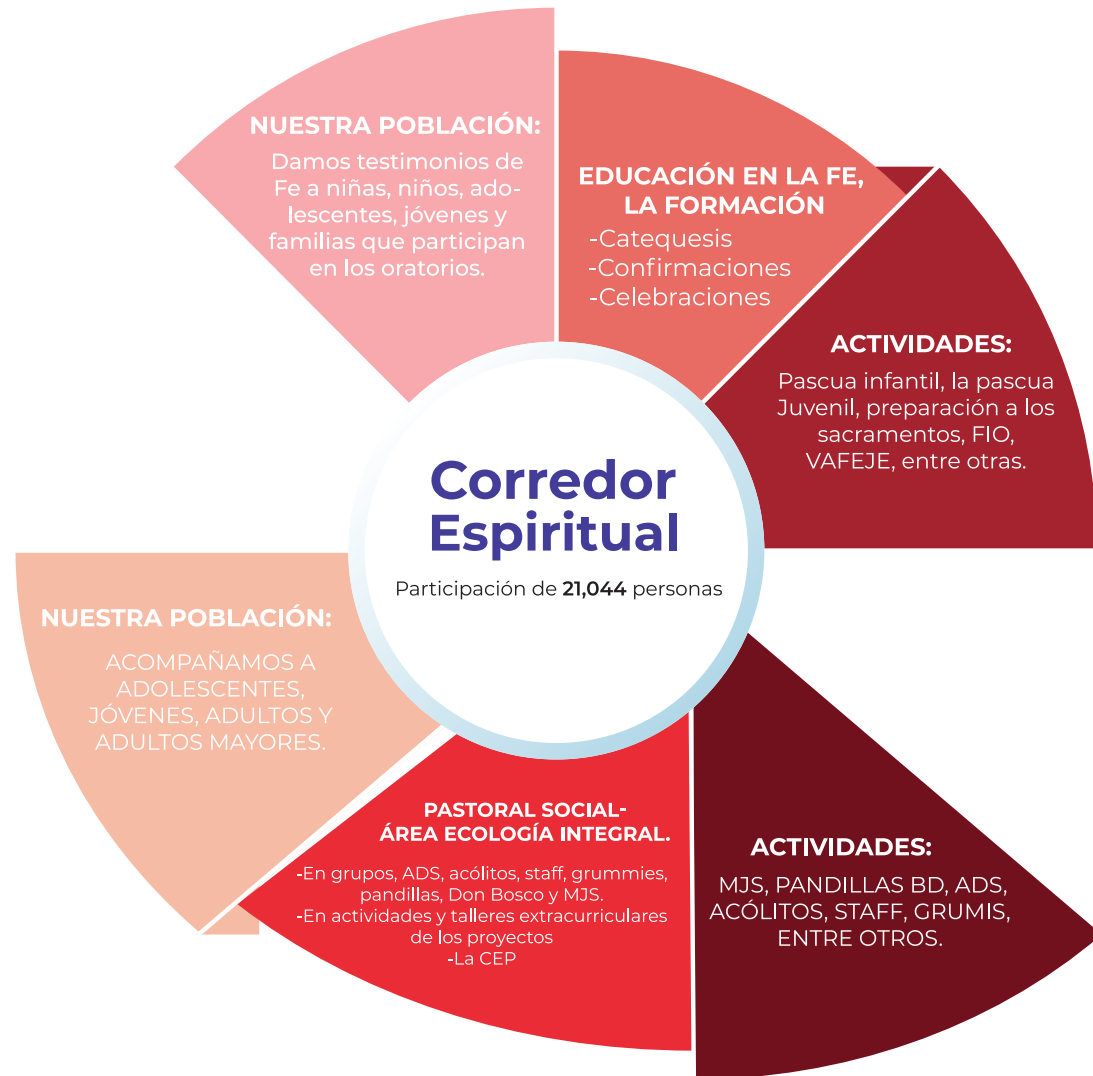

## D. Oferta de intervención en vistas a la inserción social y económica

Dirigido a la población que participa en los corredores anteriores





Se propone la inserción y reinserción social, económica, laboral y educativa a través de capacitaciones técnicas y la formación para el emprendimiento, que se adecúan a las particularidades de cada joven que participa. En línea con el enfoque de Economía Social. Pretende partir desde la equidad de género, así como del supuesto de que las propuestas fomentan la paz, la creación de vínculos, el compromiso social y el reforzamiento de redes sociales entre la comunidad.



## Corredor Económico Social

A continuación presentamos los proyectos

A. Hecho en el Barrio que fomenta el emprendimiento con un enfoque de Economía Social y de género,

B. En Trayecto que capacita para la empleabilidad.

**Hecho en el Barrio**

**En Trayecto**

Financiadora	Financiamiento	Total
FONDO UNIDO CHIHUAHUA	\$220,000.00	\$320,000.00
FUNDACIÓN COMUNITARIA DE LA FRONTERA NORTE AC	\$100,000.00	
	\$657,922.85	
.....		
IYF		\$657,922.85

## Corredor Económico Social

Brindamos atención de formación, creación y vinculación a un total de **330** jóvenes y adultos en temas educativos y de reinserción económica social.

### Hecho en el barrio

Atendimos a **160** jóvenes y adultos un total

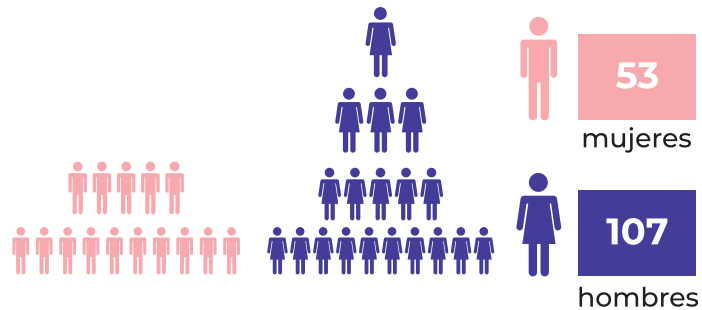

**10** emprendimientos apoyados con capital semilla.

Confortamos redes de apoyo y colaboración con organismos públicos y privados.

*UACJ, Fondo Unido, Fundación Comunitaria Paso del Norte y la Secretaría de Innovación y Desarrollo Económico del Gobierno del Estado de Chihuahua.*

### En Trayecto

Atendimos a **167** jóvenes:

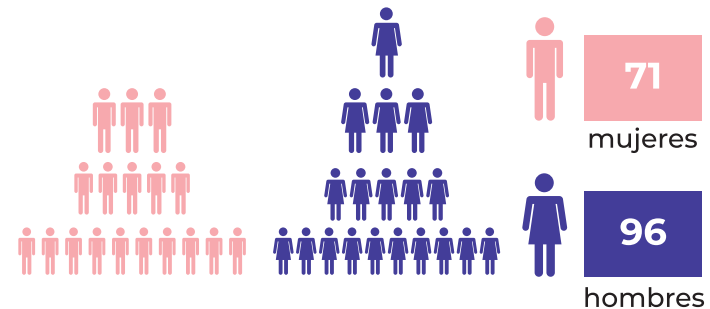

**140** jóvenes se graduaron, así mismo, recibieron un certificado en competencias técnicas y habilidades sociolaborales.

El trabajo en red interinstitucional ha sido un elemento clave para el desarrollo y alcance del proyecto.

Implementación de talleres, Python, Creación de páginas web, Excel, Ventas y atención al cliente, manufactura esbelta, tablas dinámicas, logística..



# Informe **anual**

# 2022

